WSV-NACHRICHTEN

H 7993

Ausgabe 148 – Ausgabe 3-2015 – 37. Jahrgang

SCHWIMMEN
WASSERBALL
SKILAUF
TRIATHLON
TENNIS
BREITENSPORT
TISCHTENNIS
TAUCHEN

WICHTIGE NACHRICHTEN IM ÜBERBLICK

Zum Tod von Fritz Bebenroth 2
Einladung zur Halbjahresversammlung 4
Faszinierende Luftbilder 5
Spende der Red Knights 6
Der komm. Schwimmwart stellt sich vor 7
Tauchen für den Meeresschutz 8/9
WSV-Tauchabteilung stellt sich vor 8/9
WSV-Senioren unterwegs 10
Christian Schlums beim Triathlon Across Germany 11
Sportprogramm 13
Der Jugendwart stellt sich vor 14

TOP-VERANSTALTUNG IM 4. QUARTAL

Halbjahresversammlung 13. November 2015

Faszinierende Luftaufnahmen des Natur- und Familienbades

Mit neuen und außergewöhnlichen Perspektiven hat der Wolfenbütteler Fotograf Henning Kramer (www.Aerial360.de) im Sommer 2015 das Natur- und Familienbad Fümmelsee professionell mit Hilfe von Luftbildfotografien „ins Bild“ gesetzt.
Der von Henning Kramer gesteuerte Multikopter wurde für diesen Einsatz mit hochwertiger Fototechnik ausgestattet und konstruiert. Dank seiner Größe und dem Gewicht liegt er ruhig in der Luft. Die Kamera kann durch eine schwingende Aufhängung Bildperspektiven einfangen.

Im Innenteil dieser Ausgabe der WSV-Nachrichten erwartet Sie eine kleine Auswahl an imposanten Eindrücken aus der Luft und ein historischer Vergleich über den Zeitraum von rund achtzig Jahren.

Viel Freude beim Betrachten!

Das Natur- und Familienbad Fümmelsee aus der Luft – fotografiert mit einem Multikopter.

WSV 21
Wolfenbütteler Schwimmverein von 1921 e.V.
Am Fümmelsee 5 · 38304 Wolfenbüttel · Tel. (0 53 31) 4 62 00 • Hütte Oderbrück Tel. (0 55 20) 29 39
www.wsv21.de • info@wsv21.de

Der WOLFENBÜTTELER SCHWIMMVEREIN VON 1921 e.V.

trauert um seinen Ehrenvorsitzenden

Fritz Bebenroth

der im gesegneten Alter von fast 91 Jahren verstorben ist.

Fritz Bebenroth war von 1950 bis 1987 Mitglied im WSV-Vorstand, davon von 1955 bis 1987 Erster Vorsitzender. Seit 1987 ist er Ehrenvorsitzender unseres Vereins gewesen.

Mit Fritz Bebenroth sind untrennbar die großen Aufbauleistungen im WSV 21 verbunden. Die Vereinsanlagen am Fümmelsee und in Oderbrück/Harz sind vor allem dank seines Einsatzes zu dem geworden, was sie heute sind und wie sie von tausenden von Menschen geschätzt werden. In die Zeit seines Vorsitzes fallen viele große sportliche Erfolge. Fritz Bebenroth war für viele junge Menschen nicht nur Vorbild, sondern auch Ratgeber und Wegbegleiter.

Wir trauern um einen Großen in unserem Verein und werden seine besonderen Verdienste und sein außerordentliches Engagement in guter Erinnerung behalten. Unser Mitgefühl gilt seiner lieben Frau und seiner ganzen Familie.

Für den Vorstand und die Mitglieder des Wolfenbütteler Schwimmvereins von 1921 e.V.

Rainer Porath *Erster Vorsitzender* **Nina Justen** **Detlef Justen** **Andreas Meißler** **Wilhelm Schmidt**

Fritz Bebenroth – Ein Macher und Praktiker

WSV-Ehrenvorsitzender Fritz Bebenroth im November 2014.

Das Natur- und Familienbad „Fümmelsee“ mit seinen Einrichtungen und die vereinseigene Skihütte in Oderbrück sind einmalig. Kaum jemand außerhalb des WSV kann deshalb ermessen, welche Aufgaben und Leistungen unter dem Vorsitz von Fritz Bebenroth über viele Jahre hinweg erbracht worden sind.

In den 1940er Jahren zählte er zu den besten Leichtathleten in der Region. Nach seinem Militärdienst als Gebirgsjäger lag es nah, Skiläufer zu werden. Bereits 1950 erfolgte die Berufung als Schriftführer in den Vorstand. Beim Aufbau der Skihütte in Oderbrück begeisterten ihn der Einsatz und Humor von Robert „Hering“ Croneberg und Fritz Binder, so dass für seine engagierte und freundschaftliche Zusammenarbeit stets eine neue Motivation bestand.

Aber auch der „Fümmelsee“ bedurfte langjähriger Umbau- und Sanierungsarbeiten unter der Regie von Bebenroth, um aus dem Vereinsbad eine attraktive Einrichtung mit öffentlicher Versorgungsfunktion entstehen zu lassen. Die Pontons und übrigen behelfsmäßigen Schwimmträger wurden durch befestigte Stege aus Stahl und Holz ersetzt. Nicht zu vergessen der Betonneubau des Kinderbeckens. Vorher gab es nur eine Holzlattenkonstruktion, welche laufend erneuert werden musste.

Darüber hinaus trug Bebenroth Sorge dafür, dass die Funktionsräume in den Baracken aus Vorkriegszeiten ersetzt werden konnten. So erfolgte 1957 ein neuer Trakt mit Kassenraum, Umkleidekabinen und Abstellraum. Als seine größte und schwierigste Aufgabe bezeichnete er selbst den Bau des Vereinsheims „Fümmelsee-Terrassen“. Dessen offizielle Einweihung am 27. Dezember 1962 war für die damalige Zeit etwas Außergewöhnliches. Alle Ehrengäste aus Politik, Verwaltung und Sport lobten den Mut des Vereins und seines Vorstandes, derartige Aufgaben anzupacken. Kostenpunkt: 270.000 DM.

Fritz Bebenroth war es, der als junger Mann die entscheidenden Voraussetzungen dafür geschaffen hat, dass der Wolfenbütteler Schwimmverein über Jahrzehnte eine stets positive Entwicklung zu verzeichnen hatte. Durch seine Risikobereitschaft ist es gelungen, die Vereinszukunft weit im Voraus zu gestalten.

In Anerkennung seines außergewöhnlichen Einsatzes und vieler anderer ehrenamtlicher Tätigkeiten wurde ihm im Jahr 1985 das Bundesverdienstkreuz verliehen. Am 27. März 1987 ernannte die WSV-Mitgliederversammlung Fritz Bebenroth in Anerkennung seiner großen Verdienste zum Ehrenmitglied und verlieh ihm die Bezeichnung „Ehrenvorsitzender“.

Von Fritz Bebenroth stammt der Satz: „Der Vereinsvorsitzende eines großen Vereins muss: Unternehmer mit Durchsetzungskraft, Sportfunktionär auf allen Ebenen und in allen Sportarten, Beichtvater, Bettelbruder, guter Freund für alle und immer erreichbar sein.“

Andreas Meißler

Über drei Jahrzehnte war Fritz Bebenroth Vorsitzender des Wolfenbütteler Schwimmvereins.

Grußwort Wilhelm Schmidt

Geschäftsführender Vorsitzender des Wolfenbütteler Schwimmvereins von 1921 e.V.

Liebe Mitglieder und Freunde des WSV 21,

Fritz Bebenroth, unser Ehrenvorsitzender, ist verstorben. Wir verneigen uns vor seinem Lebenswerk. Seine über Jahrzehnte wirkende Tätigkeit ist der entscheidende Eckpfeiler für den heutigen Erfolg sowie die uneingeschränkte gesellschaftliche, soziale und sportliche Anerkennung des Wolfenbütteler Schwimmvereins weit über die lokalen Grenzen hinaus. Als prägende Persönlichkeit mit fachlicher Kompetenz, strategischer Weitsicht und einem Höchstmaß an moderierender Konzilianz nahm er bis in das hohe Alter rege am Vereinsgeschehen teil, den regelmäßigen Besuch der jährlichen Mitgliederversammlung eingeschlossen.

Wir werden ihm stets ein ehrendes Andenken bewahren.

Rück- und Ausblick 2015

Wir haben einen überwiegend schönen Sommer hinter uns, der mit einem – dank des Einsatzes unseres Kooperationspartner Gemeinnützige Wohnstätten eG und vieler WSV-Mitglieder – tollen Lichterfest seinen Höhepunkt hatte. Die Badaufsicht hat sehr gut funktioniert. Es zahlt sich aus, dass wir mit Pia-Maren Marske eine engagierte Schwimmmeisterin einstellen konnten und dass wir eine ganze Reihe junger WSV-Mitglieder haben, die sich weitergebildet haben und einen hervorragenden Einsatz leisteten. Und dann will ich hier ausdrücklich unseren Ersten Vorsitzenden einbeziehen, der unermüdlich mit seiner Einsatzplanung und seinem eigenen Engagement für die Sicherheit gesorgt hat.

Wir haben inzwischen von der Stadt auf dem Pachtweg das „Arndtsche Grundstück“ übernommen. Es ist weitgehend hergerichtet und soll im nächsten Jahr unsere Nutzungsmöglichkeiten ergänzen. Wir versuchen auch, einen Rundlaufweg um den Fümmelsee zu schaffen.

Auch der WSV 21 möchte mit seinen Möglichkeiten am Fümmelsee, im Hallenbad und im Lehrschwimmbecken versuchen, einen Beitrag zur guten Aufnahme von Flüchtlingen in unserer Stadt zu leisten. Dank an Nina Justen, die das für uns koordiniert. Wir hoffen, dass sich hier auch mit anderen Organisationen (z. B. einigen Kirchengemeinden, dem Roten Kreuz und der AWO) verlässliche Partnerschaften entwickeln, die zu ausbaufähigen Angeboten führen.

Wir stehen vor der bei der Mitgliederversammlung verabredeten Halbjahresversammlung am 13. November. Kommen Sie zahlreich, wir haben ein interessantes Programm geplant.

Übrigens: Auch Kinderturnen wird wieder angeboten. Informieren Sie sich bei Bedarf.

Der Vorstand wünscht Ihnen schöne Herbsttage!

Ihr ***Wilhelm Schmidt***
Geschäftsführender Vorsitzender

Fümmelsee Terrassen
Bei Dirk & Andrea

Über 20 Jahre Erfolgreiche Gastronomie
Feiern jeder Art, Party-, Catering-, Grill- und Verleihservice

Terminabsprache unter Tel: 05331/881721 oder 0170/9855912
www.fuemmelsee-terrassen.de

Dirk Mardus, Andrea Mardus-Eßer und das Team der Fümmelsee Terrassen freuen sich auf Ihren Besuch

Einladung zur Halbjahresversammlung

Entsprechend der Beschlüsse im Rahmen der Mitgliederversammlung lädt der WSV-Vorstand hiermit herzlich zur

HALBJAHRESVERSAMMLUNG

am Freitag, 13. November, 20.00 Uhr,

im Vereinsheim „Fümmelsee-Terrassen“

ein. Auf dem Programm stehen:

1. Informationen des Vorstands über die aktuelle Entwicklung im Verein
2. Vorstellung besonderer Partner des WSV 21:
   a) Prof. Dr. Elke Wilharm, Ostfalia-Hochschule, für die Begleitung unserer See-Filter-Anlage und weitere umwelttechnische Fragen
   b) Henning Kramer, für faszinierende Luftaufnahmen
   c) Detlef Gliese, stellvertretender Stadtbrandmeister, für die Freiwillige Feuerwehr Wolfenbüttel
3. Sonstiges

Über einen guten Besuch würden wir uns sehr freuen.

Rainer Porath
1. Vorsitzender Wolfenbütteler Schwimmverein von 1921

Wilhelm Schmidt
Geschäftsführender Vorsitzender Wolfenbütteler Schwimmverein von 1921

DER AUSSTATTUNGSMALER

Wir helfen Ihre Wünsche zu erfüllen!

SEIT 10 JAHREN

- Baumwollputz
- Teppichboden
- PVC Belag
- Tapete
- Finanzierung

Kurt Förster
Leipziger Straße 6a
38321 Groß Denkte
Tel 05331 - 2 97 45
Fax 05331 - 70 34 770
Mobil 0176 - 6000 12 07
info@der-ausstattungsmaler.de

„Gut Nass“ und „Ski Heil“ aus Stralsund

KLINGENBERG
DER GARTENGESTALTER

- Terrassen- und Sitzplätze
- Wasserspiele und Biotope
- Pflaster- und Natursteinarbeiten
- Bade- und Schwimmteiche
- Pergolen und Carports
- Sichtschutzanlagen und Zäune

Tel. 05331/68397 · Internet: www.klingenberg-galabau.de

Panoramabilder vom Fümmelsee

Die aussagekräftigen Bilder sind das Beste aus einer Höhe von bis zu einhundert Metern.
Verschiedene Motivfolgen und Blickwinkel beeindrucken. Es bieten sich atemberaubende und zugleich perfekte Überblicke.
Derartige Luftpanoramen im 360 Grad-Modus hat es bisher von den Vereinsanlagen des Wolfenbütteler Schwimmvereins noch nicht gegeben.

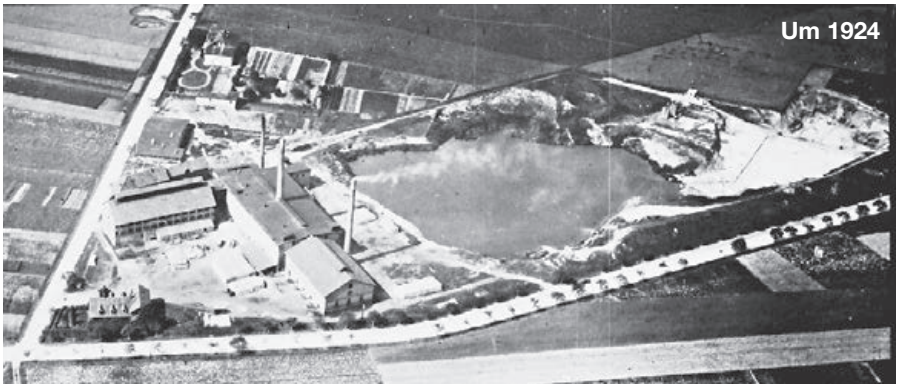

DAS SZIOLS XKROSS-SYSTEM

EINE SPORTBRILLE – VIELE MÖGLICHKEITEN

XKROSS 5 SKI
ACM: Der Thermoeffekt der Doppelscheibe verhindert das Beschlagen der Filter beim Skifahren. Durch die anatomisch angepassten Filterformen (zwei Größen) sind die Augen vor Zugluft und Kälte geschützt.

BEHRENSOPTIK Inhaber: Thomas Leupold · Lange Herzogstr. 6 · 38300 Wolfenbüttel · Tel: 05331.12 07 · info@behrens-brillen.de · www.behrens-brillen.de

Red Knights übergeben Spende an den WSV

Michael Pförtner (3. v. l.) überreicht als Präsident der Red Knights dem WSV-Jugendwart Nico Förster eine Spende für die Sportjugend.

Michael Pförtner, President Red Knights International Firefighters Motorcycle Club Germany Chapter 2 Wolfenbüttel, brachte ein Geschenk der besonderen Art für die WSV-Jugend im Rahmen des diesjährigen Sommer- und Lichterfestes in das Natur- und Familienbad Fümmelsee.

Das soziale Engagement der Biker ist vorbildlich. Die aus dem Verkauf von Speisen und Getränken anlässlich der diesjährigen Zusammenkunft erzielten Einnahmen gehen nun auch an die Sportjugend des WSV, um deren Aktivitäten zu unterstützen.

„Wir freuen uns ausdrücklich, die Spendentätigkeit in diesem Jahr gemäß den Zielen des RKMC fortsetzen zu können," so Pförtner. Die WSV-Jugend zeigte sich beeindruckt vom Engagement und dem Einsatz der Mitglieder des Red Knights MC, die sich ausschließlich aus Feuerwehrleuten und deren Familien zusammensetzen.

„Spenden wie diese bilden eine wertvolle Unterstützung zur Umsetzung von unseren Sport- und Freizeitprojekten," freute sich sichtlich Jugendwart Nico Förster.

Für das kommende Jahr ist wieder ein Biker-Treffen im Natur- und Familienbad Fümmelsee vorgesehen. Die Veranstaltung ist bereits ein fester Bestandteil des Programms. Der ein oder andere Stammtisch mit Gästen im Vereinsheim „Fümmelsee-Terrassen" befindet sich ebenfalls bei den Motorradfreunden in Planung.

Andreas Meißler

Sportartikel- und Skiflohmarkt am Fümmelsee

Auch in diesem Jahr startet wieder der beliebte Flohmarkt für Sport- und Skiartikel. Die Veranstaltung findet am Samstag, 14. November, von 14.30 bis 17 Uhr in der Gymnastikhalle am Fümmelsee statt.

Die Besucher und Gäste sind herzlich eingeladen, zu stöbern und ein Schnäppchen zu erwerben. Ob Sportbekleidung oder Wettkampfausrüstung, Langlaufski, Rodel oder Snowboots, für jeden Geschmack und Geldbeutel ist etwas dabei. Auch Tausch ist möglich. Der Flohmarkt steht unter der Regie von Skiwart Andre Volke. Wertvolle Tipps rund um die Sportartikel werden gegeben. Der Eintritt und die Teilnahme sind kostenlos.

Für das leibliche Wohl mit warmen Getränken und Keksen ist bestens gesorgt. Bitte zum Betreten der Halle Turnschuhe mitbringen.

Informationen und Anmeldung:
skiwart@wsv21.de oder 0178/8364176

WSVer packen kräftig an

Die Tennisabteilung des Wolfenbütteler Schwimmvereins traf sich im September und Oktober zu umfangreichen Arbeitseinsätzen. Viele fleißige Hände sorgten bei bestem Herbstwetter dafür, dass die Plätze mit den dazugehörigen Anlagen die erforderliche Pflege erhielten.
Rund um das Sportgelände sowie die Tennishütte reinigte die Abteilung Wege und Zugänge nebst Baum- und Strauchpflege - unterstützt durch Badwart Manfred Fiebig. Abschließend wurde die Sportanlage winterfest hergerichtet.
In gemütlichen und geselligen Runden – das traditionelle Grillen eingeschlossen – gaben die Aktiven so manche Anekdote aus der abgelaufenen Saison zum Besten. Nun heißt auf den Mai 2016 warten, wenn die neue Saison eröffnet wird.

Andreas Meißler

Rettungsschwimmer Benedikt van Vliet – Nationaler und internationaler Titelträger

Benedikt van Vliet ist nicht nur kommissarischer WSV-Schwimmwart, sondern auch Team Captain im IRB Lifesaving Team Rheurdt der DLRG Ortsgruppe (OG) Rheurdt-Schaephuysen e.V.
Diese Ortsgruppe ist ausschließlich wettkampforientiert und bietet eine Plattform für den Leistungssport. In der DLRG eher unüblich. Aufgrund der besseren und intensiveren Trainingsmöglichkeiten fiel die Entscheidung zu Gunsten des Wolfenbütteler Schwimmvereins.
Die Tätigkeit als Rettungsschwimmer übt van Vliet seit elf Jahren aus und hat hierzu unter anderem eine Ausbildung in Australien absolviert - dem Mekka in dieser Sparte.
Mehr erfahren sie in der nächsten Ausgabe.

Andreas Meißler

Einige Mitglieder der WSV-Tennisabteilung beim Arbeitsdienst. Abteilungsleiter Peter Seiler (2. v. r.) freute sich über die gute Beteiligung.

HILO®

Haben Sie neben Ihrem Gehalt/Ihrer Rente Miet- und/oder Zinseinnahmen von insgesamt nicht mehr als € 13.000/26.000 (ledig/verh)? Dann kommen Sie zu uns Wir beraten Sie bei der

Arbeitnehmersteuern überall in Deutschland www.hilo.de

Einkommensteuererklärung

als Mitglieder ganzjährig.
Auf Wunsch übermitteln wir Ihre Steuererklärung dem Finanzamt elektronisch.

LOHNSTEUERHILFEVEREIN HILO
Hilfe in Lohnsteuerfragen e.V.
Beratungsstelle
Leiter: Dipl.- Kfm. Gerald Aßmann

Gerhart-Hauptmann-Str. 32
38304 Wolfenbüttel
Telefon 05331/909468
Fax 05331/859785
hilo-wolfenbuettel@gmx.de

TAUCHEN FÜR DEN MEERESSCHUTZ

Die Taucher vermessen Korallen und zählen die in Ihnen versteckten Tiere.

Ein halbes Jahr arbeitete Beate Zgonc (WSV-Tauchabteilung) für verschiedene Projekte in Afrika. Als versierte Taucherin war sie im Frühjahr 2015 auch im Rahmen eines Meeresschutzprojektes auf den Seychellen tätig. Nun ist sie zurück in Wolfenbüttel und steht dem Wolfenbütteler Schwimmverein wieder als Tauchlehrerin zur Verfügung - einen exclusiven und spannenden Bericht über ihre Erfahrungen eingeschlossen.

Von März bis Mai war Beate Zgonc auf Mahé, der größten Insel der Seychellen, in einem Naturschutzgebiet tätig. Dort arbeitete sie für ein Meeresschutzprojekt, in dem sie als Taucherin das Riff beobachtete und unter Wasser Lebewesen bestimmte. Sie stellte in diesem Zusammenhang sowohl Auswirkungen als auch Entwicklungen auf die Riffe fest. „Während die übrigen Mitglieder aus dem Team Korallen oder Fische observierten, war ich für die Bestimmung von wirbellosen Meerestieren - also Muscheln, Schnecken, Seeigeln- und -sternen, Tintenfischen, Schalentiere usw. zuständig. Ich studierte auch die verschiedenen Fisch- und Korallengruppen, bin aber auf die kleinen Meerestierchen spezialisiert, die besonders schwierig zu entdecken sind“, erklärte Beate Zgonc nach ihrer Rückkehr. Zur Observation legten die Taucher unter Wasser in genau festgelegten Bereichen ein Maßband aus, um ein Gebiet nach festen Vorgaben zu untersuchen. Dafür müssen die Forscher nicht nur die Spezies und ihre Lebensräume kennen, sondern auch die tierspezifischen Beobachtungs- und Zählungsmethoden. All das lernte die WSV-Taucherin während ihres Projekts in umfangreichen Schulungen.

Zgnoc weiter: „Jeden Tag gab es in unterschiedlichen Teams vier Ausfahrten mit dem Boot zu verschiedenen Riffen im Nord-Westen von Mahè. Die sind wirklich beeindruckend. Zwischen drei und achtzehn Meter erstrecken sich die weitläufigen Riffe im klaren, um diese Jahreszeit 30 Grad warmen Wasser. Man sieht zahlreiche Fischschwärme, verschiedene Rochen und etliche Schildkröten. Ab und zu werden wir auch von Delfinen oder eher kleineren Haien besucht oder konnten den

WSV-Tauchabteilung stellt sich vor

Im April war es wieder soweit. Die Geräteflossen und die Neoprenanzüge wurden aus dem Keller geholt. Die Atemregler und Tauchflaschen wurden gewartet. Zeit zum Antauchen im Salzgittersee.

Eigentlich kennen wir keine Winterpause! In der dunklen Jahreszeit halten wir uns mit Übungen, Konditionstraining und Fortbildung fit. Ab und zu stiegen wir in den Fümmelsee oder anderen Freigewässern. Bei Wassertemperaturen um die 0 Grad haben wir das besondere „Winterfeeling“ genossen.

Bereits im April erwacht die Natur zum Leben. Die Temperaturen steigen, der Pflanzenwachstum beginnt, die Futtersuche der Fische hat angefangen. Ideale Voraussetzungen für das kürzlich stattgefundene Antauchen.

Die Zeit im Winter wurde auch genutzt, um unsere beiden Tauchlehrer René Fleischmann und Markus Strzelczyk als NITROX-Instructor auszubilden. NITROX ist ein Gasgemisch mit mehr Sauerstoffanteil und hat eine hohe Beliebtheit bei Tauchern. NITROX ermöglicht längere Nullzeiten. Das bedeutet, Ihr könnt mehr Zeit unter Wasser verbringen, gerade bei meh-

Markus Strzelczyk (oben),
Klaus Knauer (rechte Seite oben),
René Fleischmann (rechte Seite unten)

Wir kennen jemanden, der sofort bei Ihnen einziehen würde.

Sie wollen Ihre Immobilie verkaufen?

Jeder Mensch hat etwas, das ihn antreibt.

Wir machen den Weg frei.

Wenn Sie Ihre Immobilie verkaufen wollen, hilft Ihnen unser Immobilien-Service, schnell einen solventen Käufer zu finden. Wir bieten Ihnen eine partnerschaftliche Zusammenarbeit und eine seriöse, individuelle Beratung.

Am Herzogtore 12, 38300 Wolfenbüttel, Telefon: 05331 889 0,
E-Mail: info@volksbankwfsz.de, Internet: www.volksbankwfsz.de

113 Jahre Volksbank Wolfenbüttel-Salzgitter eG

AUF DEN SEYCHELLEN

Schildkrötennachwuchs bei seinem Weg ins Meer beobachten. Die Tauchgänge an den farbenprächtigen Riffen und die Intensivierung meiner Kenntnisse über seine Bewohner begeisterten mich am Meisten.“.
Zur Arbeit gehörte, wie auf jeder anderen Tauchbasis auch, die Wartung von Ausrüstung, der Betrieb und die Pflege der Kompressoren sowie die Übertragung der gesammelten Daten in die Datenbanken. „Darüber hinaus wurde das angeeignete Wissen aber auch zu Meeresschutz-Unterrichtseinheiten für Klassen der internationalen Schule angewendet, um so spielerisch die Kindergruppen aus dem Waisenhaus einmal wöchentlich zu diesen Themen zu unterrichten,“ so die WSV-Taucherin. Neben dem Tauchen sind die Seychellen in vielen naturnahen Bereichen nach den Erlebnissen von Beate Zgonc sehr interessant. Die Vegetation an Berghängen besteht aus Urwald. Hat man eine Machete für die schnell zuwachsenden Pfade dabei, kann man auf benachbarte Gipfel klettern oder auch zu einem Wasserfall. Über 50 Prozent der Landmasse sind Naturschutzgebiete. Die herausragende Bedeutung der Umweltpolitik und damit einhergehende Kampagnen für Touristen und Einheimische zur Aufklärung über den ressourcenschonenden Umgang mi Wasser, Energie, Emissionen, Müll und der Nutzung lokaler Produkte sind beeindruckend. Das Forscher-Team lebe in einer abgelegenen Basis inmitten eines Naturreservats. „Es sind Ruinen eines ehemaligen Internates, die eher provisorisch eingerichtet sind und sehr einfache Lebensverhältnisse bieten. Die Basis liegt zwischen zwei flachen Buchen am äußersten Zipfel der Insel umgeben von Obstbäumen und Kokusnusspalmen, gut eine halbe Stunde Fußmarsch vom nächsten Dorf entfernt“ beschreibt sie die Lage vor Ort.

WSV-Tauchabteilung

An der Bucht vom Cap Ternay im Nordwesten von Mahé auf den Seychellen liegt die Tauchbasis der Meeresforscher – auch für Beate Zgonc vom WSV. Fotos: Beate Zgonc/privat

Tierbestände und Zustand verraten viel über die Umweltbedingungen am Riff.

WSV-Tauchabteilung stellt sich vor

ren Tauchgängen am Tag.
Damit das Tauchen nicht nur auf unseren Fümmelsee oder Salzgittersee beschränkt bleibt, bieten wir zahlreiche Tauchexkursionen an. Im September geht es beispielsweise traditionell nach Hemmoor, einem der spektakulärsten Spots in Deutschland. In der nächsten Ausgabe lest Ihr mehr dazu. Zu allen Angeboten muss man aber nicht zwingen Mitglied im Verein sein, eine Ausbildung und eine ärztliche Tauchtauglichkeitsuntersuchung sind jedoch erforderlich.
An dieser Stelle gratulieren wir noch einmal herzlich Klaus Knauer zum Leiter der Tauchabteilung. Mach weiter so!

Gut Luft, Eure Taucher!

Ihre Ansprechpartner im Verein

Name	Vorname	Funktion	Tel. priv.	E-mail
Porath	Rainer	1. Vorsitzender	05331/75142	rainer.porath@wsv21.de
Schmidt	Wilhelm	geschäft. Vorstandsmitglied	05341/264929	wilhelm.schmidt@wsv21.de
Justen	Detlef	Vorsitzender Organisation	0178/1622216	organisation@wsv21.de
Justen	Nina	Vorsitzende für Finanzen	0157/88116757	nina.justen@wsv21.de
Meißler	Andreas	Vorsitzender Kommunikation	05331/74225	andreas.meissler@wsv21.de
Fiebig	Manfred	Badwart	05331/906175	manfred.fiebig@wsv21.de
Elsner	Rainer	Hüttenwart (komm.)		huettenwart@wsv21.de
Bischoff	Leon	Wasserballwart	0152/56153381	wasserballwart@wsv21.de
van Vliet	Benedikt	Schwimmwart (komm.)		schwimmwart@wsv21.de
Seiler	Peter	Tenniswart	05331/5936	peter.seiler@wsv21.de
Volke	Andre	Skiwart	0178/8364176	skiwart@wsv21.de
Schöppler	Uwe	Triathlonwart	0172/4211344	triathlon@wsv21.de
Nichte	Klaus	Tischtennis	05331/43427	tischtennis@wsv21.de
Knauer	Klaus	Tauchen	05331/43427	tauchen@wsv21.de
Förster	Nico	Jugendwart	0151/52915230	jugendwart@wsv21.de
Geschäftsstelle – Nina Justen – Di. 13.30-17.30 Uhr			05331/46200	info@wsv21.de
WSV-Skihütte			05520/2939	
Vereinsheim Fümmelsee-Terrassen			0170/9855912	

BEITRITTS-ERKLÄRUNG WSV 21

Ich/wir bitte(n) um Aufnahme in den
Wolfenbütteler Schwimmverein von 1921 e.V.

Senden Sie das Formular an:
WSV 21
Am Fümmelsee 5, 38304 Wolfenbüttel
oder per Mail an: info@wsv21.de

Name

Vorname

Straße PLZ/Wohnort

Geb.-Datum Sportart

IBAN BIC

Name Kreditinstitut

Kontoinhaber

Eintrittsdatum Telefon Mail

Datum/Unterschrift (bei Minderjährigen der Erziehungsberechtigte)

Bei Beitritt als Familie können hier im Anschluß gleich die Familienangehörigen angegeben werden:

Name (Ehegatte/Kinder)	**Vorname**	**geboren am**	**Sportart**

Aufnahmegebühr
(einmalig) **5,00 €**

Monatsbeiträge (Bitte ankreuzen):

Erwachsene (Einzeln)	**11,00 €**
Jugendliche (Einzeln)	**5,50 €**
Familien-mitgliedschaft	**18,00 €**

Zahlungsweise (Bitte ankreuzen):

Vierteljährlich	1.2./1.5./1.8./1.11.
Halbjährlich	1.2./1.8.
Jährlich	1.5.

Erteilung einer SEPA-Lastschriftmandat Ich/wir ermächtige(n) Sie, Zahlungen von meinem/unserem oben genannten Konto mittels Lastschrift einzuziehen. Zugleich weise(n) ich/wir mein/unser Kreditinstitut an, die vom WSV v. 1921 e.V. auf mein/ unser Konto gezogenen Lastschriften einzulösen. Vor dem Einzug einer SEPA-Basis-Lastschrift werden Sie mich/uns über den Einzug in dieser Verfahrensart unterrichten.

Mitgliedsnummer: Beitrag **Gläubiger-ID: DE99ZZZ01234567890**

Hinweis: Ich/wir kann/können innerhalb von acht Wochen, beginnend mit dem Belastungsdatum, die Erstattung des belasteten Betrages verlangen. Es gelten dabei die mit meinem/unserem Kreditinstitut vereinbarten Bedingungen.

Zu § 3 Bundesdatenschutzgesetz: Der Unterzeichnete willigt ein, daß seine Daten in Zusammenhang mit der Eröffnung und Führung des Mitgliedskontos verarbeitet und gespeichert werden können.

Eine Kündigung der Mitgliedschaft im WSV 21 kann nur zum 31.12. eines jeden Jahres erfolgen bei dreimonatiger Kündigungsfrist

Datum/Unterschrift

Auf zum Herbstarbeitsdienst in die WSV-Hütte!

Termin: Samstag, 21. November, ab 10 Uhr

Die Anreise ist bereits am Freitagabend möglich. Bei Bedarf steht auch der nachfolgende Sonntag noch zur Verfügung. Der Hüttenwart und sein Team freuen sich über viele fleißige Hände und tatkräftige Unterstützung!
Anmeldungen nimmt Hüttenwart Rainer Elsner unter huettenwart@wsv21.de entgegen.
Bitte um Angabe, ob eine Übernachtung gewünscht wird. Für die Verpflegung ist gesorgt.

WSV-Senioren auf den Spuren der Preußen

Im September hat die aktive Seniorengruppe einen ganztägigen Ausflug nach Potsdam unternommen. Alle Teilnehmer waren begeistert und haben die Fahrt sichtlich genossen. Während der Fahrt im komfortablen Reisebus der Firma Schmidt wurde unter anderem ein Begrüßungssekt gereicht. Kaum in Potsdam angekommen, stand gleich eine Stadtrundfahrt mit einer Reiseleiterin auf dem Programm. Von dem Wiederaufbau der historischen Gebäude waren die Senioren überwältigt. Die anschließende Schifffahrt auf der Havel, einen Imbiss inbegriffen, bereitete viel Vergnügen. Höhepunkt des Tages war die Besichtigung von Schloss Sanssouci. Dank eines erfahrenen Schlossführers wurde viel Wissenswertes rund um diese einmalige Anlage vermittelt. Ein unvergessliches Erlebnis. Wohlbehalten und vielen neuen Eindrücken kehrte die Gruppe nach Wolfenbüttel zurück. Zusätzlich fand im Oktober noch die „Herbst-Hüttenfahrt“ statt. Auch hier verlebten die Teilnehmern einen schönen und abwechslungsreichen Tag im Nationalpark Harz. Die traditionelle Kaffeetafel durfte dabei nicht fehlen.
Vielen Dank an Horst Volke, der einige ältere Mitglieder mit dem „WSV-Bus“ gefahren hat.

Klaus Seiler

WSV-Senioren besuchten Potsdam und Sanssouci. Foto: de.wikipedia.or/Mbzt

WSVer Christian Schlums beim Triathlon Across Germany am Start

Langstrecke ist langweilig! Unter diesem Motto startete in diesem Jahr erstmals der Triathlon Across Germany. Eine Woche lang täglich Schwimmen, Rad fahren und Laufen quer durch Deutschland von der Ostsee bis in die Alpen. Im 18-köpfigen Starterfeld, das sich dieses sportliche Abenteuer nicht entgehen lassen wollte, war der für den Wolfenbütteler Schwimmverein von 1921 der Thieder Christian Schlums (52) am Start.

„Wenn Du in knapp dreißig Jahren Triathlon an die zweihundert Wettkämpfe über alle gängigen Distanzen absolviert hast, ist es mal Zeit für besondere Herausforderungen“, beschreibt Schlums seine Motivation, sich dieser Tortur zu stellen. So stürzte er sich zum Auftakt in der Nähe von Boltenhagen in die Wellen der Ostsee.

Drei Kilometer waren auf der ersten Tagesetappe schwimmend zu bewältigen, bevor es 120 Kilometer auf dem Rad und anschließend zehn Kilometer laufend bis nach Gartow im Wendland ging.

Im Gartower See wurden von den Teilnehmern am nächsten Morgen zwei Kilometer Schwimmstrecke und 150 Kilometer Rad fahren mit einem anschließenden zwölf Kilometer Lauf über den Huy nach Halberstadt in Angriff genommen.

Mit den Etappenorten Jena, der Triathlonhochburg Roth, Dillingen a. d. Donau und Utting am Ammersee endete der Wettkampf nach einer Woche in der Nähe vom Schloss Neuschwanstein bei Füssen.

Neben einem fünf Kilometer langen Schwimmen in der Donau hatten die Veranstalter des Triathlon Across Germany als finale Hürde die letzten vier Laufkilometer zum Ziel auf dem Gipfel des Tegelberges noch mit 930 Höhenmetern gespickt.

„Bei durchschnittlich 20 Prozent Steigung und teilweise alpinen Klettersteigen war an Laufen nicht mehr zu denken“, berichtet Schlums von dieser letzten Anstrengung. Doch die Aussicht auf das baldige Ende nach gut 750 Kilometern per Muskelkraft quer durch Deutschland trieb ihn im „Power-Walking-Stil“ auch diese Klippe hinauf. Das letzte Tagesziel zu erreichen war für alle Teilnehmer die Hauptmotivation und so wurden aus den zwölf Einzelstartern, darunter zwei Frauen, und drei Staffeln mit zwei bis drei Startern, die sich die Tagesetappen jeweils teilten, schon am ersten Abend trotz Wettkampfcharakter und Siegerrangliste schnell eine eingeschworene Gemeinschaft, die sich bei jeder Gelegenheit gegenseitig half und unterstützte.

„Gemeinsam wurden die Erfahrungen der zurückliegenden Etappe analysiert und Pläne für den nächsten Tag geschmiedet“, beschreibt Schlums das abendliche Treiben der Teilnehmer auf den Campingplätzen der Etappenorte. Denn das Besondere dieser Triathlonwoche war die freie Wahl der Rad- und Laufstrecke. Anders als bei üblichen Triathlonveranstaltungen, bei denen ein Verlassen der vorgegebenen Strecken die Disqualifikation des Athleten

In der Laufwechselzone.

Die Mitstreiter lassen Schlums aufgrund seiner guten Streckenplanung nicht aus den Augen.

Abriss- und Demontagearbeiten
Bagger- und Kranarbeiten
Kies- und Mineralgemisch-Anlieferung

Metall- An- und Verkauf
Schrottverwertung
Transport-Service

WEIBEL GMBH
ABBRUCH · CONTAINER · SCHROTT
Salzgitter-Thiede · Thiederhall 13 · Tel. 05341 - 26 01 67 · www.weibel-gmbh.de

WSVer Christian Schlums beim Triathlon Across Germany am Start

zur Folge hat, waren beim Triathlon Across Germany (TAG) nach der Schwimmstrecke lediglich die Wechselzone Rad-Lauf und das Tagesziel definiert. Auf welchem Weg diese Punkte erreicht wurden, war den Athleten freigestellt. Jeder konnte seine Rad- und auch Laufstrecke frei wählen.
„Mir war von Anfang an klar, dass beim TAG eine optimale Navigation auf dem Rad und Nutzung von Abkürzungspotentialen auf der Laufstrecke das A und O dieser Veranstaltung sind“, schildert Schlums seine akribische Vorbereitung bei der Streckenwahl, die er genauso wichtig nahm wie die sportliche. „Wer sich auf Google Maps verlässt, hat hier schon verloren,“ so der WSV-Triathlet. Diese Erfahrung mit der gängigen Navigationsgrundlage hatte Schlums schon auf seinen Touren zu den Auswärtsspielen der Braunschweiger Eintracht in der Bundesligasaison 2013/14 gemacht, auf denen er mehrmals mit seinem Rad auf Truppenübungsplätzen hängen blieb.
Das galt es beim TAG zu vermeiden. Aber auch andere Navigationssysteme sind nicht fehlerfrei bzw. entsprechen nicht der Anforderung „kurz und Rennrad geeignet!“. So fuhr der Thieder im Vorfeld alle Strecken des TAG mindestens einmal auf dem Rad ab und hat sie seinen Ansprüchen entsprechend optimiert, wobei durchaus auch mal eine kurze Schotter-, Kopfsteinpflaster- oder Waldpiste dabei sein durfte, wenn dadurch einige Kilometer Landstraße abgekürzt werden konnten.
In einem über 300 Seiten starken persönlichen Roadbook wurden diese Erkenntnisse zusammengefasst und an den Start des Triathlon Across Germany gebracht. Spätestens nach der zweiten Tagesetappe, bei der Schlums, dessen persönlich schlechteste Disziplin das Schwimmen ist, als letzter Teilnehmer dem Gartower See entstieg, aber als Zweiter der Einzelwertung das Ziel in Halberstadt erreichte, war den anderen Athleten klar, dass er optimal vorbereitet ist. Das hat im weiteren Verlauf des TAG sogar dazu geführt, dass andere Teilnehmer bis zu zehn Minuten in der Wechselzone vom Schwimmen zum Rad auf ihn gewartet haben, um die Rad-Kilometer gemeinsam zu fahren. „Das war eine Win-Win-Situation für alle Beteiligten: Navigation für Windschatten“, lacht Schlums, denn anders als bei üblichen Triathlon-Veranstaltungen ließ das Regelwerk des Triathlon Across Germany ein Windschattenfahren der Teilnehmer untereinander zu.
Verblüffung bei Veranstaltern und Teilnehmern hinterließ Schlums auch bei seiner Abkürzung der Laufstrecke durch das Freibad am Natursee im Zielbereich einer Tagesetappe. Im Rahmen seiner Vorbereitungstour hatte er entdeckt, dass ein zweiter Ausgang existiert, wodurch sich die Laufstrecke um 1,2 Kilometer verkürzen ließ. „Mein Helfer hat mir kurz zuvor eine Eintrittskarte besorgt. Ich musste mir nur noch einen Weg durch die Badegäste bahnen, über Handtücher springen und am anderen Ende wieder heraus, statt den weiten Weg außen herum zu nehmen,“ berichtet er freudig.

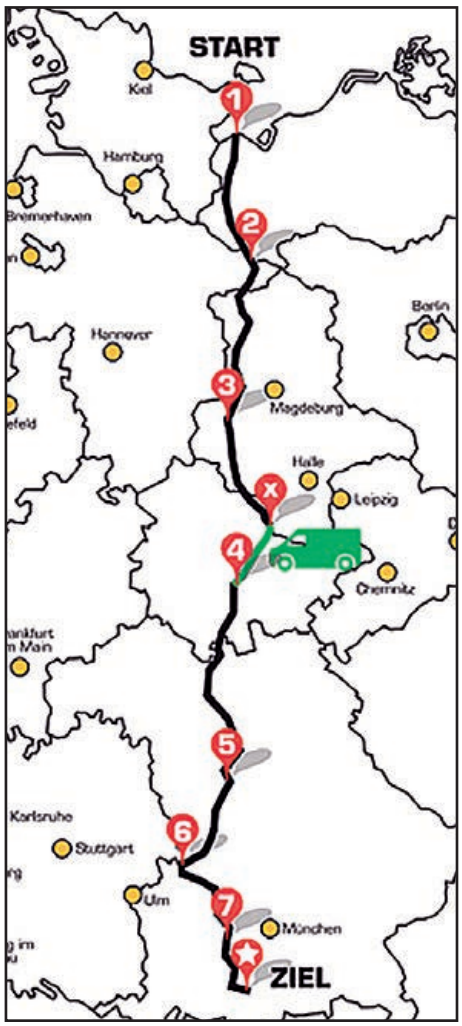

Streckenbeschreibung.

Schwimmstart in der Donau.

Mit dieser Aktion konnte sich Schlums im Endspurt noch um drei Plätze verbessern und sicherte sich abermals den zweiten Platz einer Tagesetappe, ohne die verblüfften Mitstreiter direkt zu überholen. Alles regelkonform, wie ihm der Veranstalter zusicherte. „Wir haben freie Streckenwahl und wer auf solch verrückte Ideen kommt, soll auch belohnt werden“, schmunzelte einer der dabei überholten Teilnehmer.
Optimale Unterstützung war das zweite Standbein für den WSV-Triathleten. Gepäcktransport und Verpflegung oblag seinen Eltern, die sich trotz ihres hohen Alters gerne mit dem Kraftfahrzeug auf den begleitenden Weg machten und alle damit verbundenen Strapazen auf sich nahmen. An zuvor verabredeten Orten wurden Verpflegung und Getränke gereicht. „Wenn man in einer Woche rund

GESUNDHEIT WEITER GEDACHT
WIR ARBEITEN ALLE DARAN, DASS SIE DAS LEBEN ENTSPANNT ANGEHEN KÖNNEN.

Sie finden uns in Wolfenbüttel ganz in Ihrer Nähe.

Wir sind dort, wo Sie uns brauchen!

BARMER GEK Wolfenbüttel
Ihr Ansprechpartner: Andre Kullmann
Schulwall 2g
38300 Wolfenbüttel
Tel. 0800 332060 53-6201*
Fax 0800 332060 53-6249*
andre.kullmann@barmer-gek.de
www.barmer-gek.de

*Anrufe aus dem deutschen Fest- und Mobilfunknetz sind für Sie kostenfrei!

BARMER GEK

WSVer Christian Schlums beim Triathlon Across Germany am Start

45.000 Kalorien bei sportlichen Aktivitäten verbrennt, müssen diese auch irgendwie ans Rad kommen“, beschreibt Schlums sein Energiemanagement.
Zudem war die Veranstaltungswoche extrem heiß mit Temperaturen bis zu 36°C und damit fünf bis acht Liter Wasserbedarf pro Tag, so dass alle dreißig Kilometer die Radflaschen getauscht wurden. Die Hauptaufgabe eines weiteren Unterstützers - Karlheinz Pfeiff - war die Mitwirkung bei der Navigation. „Karlheinz stand mit seinem Motorrad an wichtigen Abzweigen, die nicht verpasst werden durften, fuhr bei Stadtdurchfahrten immer 100 Meter zur besseren Orientierung vorweg und sicherte Querungen von Vorfahrtsstraßen in den Dörfern“, beschreibt Schlums die Aufgaben seines Freundes.
„Alles damit ich möglichst ungebremst das Ziel erreiche“, fügt er lachend hinzu, doch auch wenn es natürlich galt, die Strecken schnell zu bewältigen, nahm das vom Veranstalter gewählte Wertungssystem nach Platzziffern der Tagesetappen etwas Zeitdruck von den Athleten. „Da habe ich mir auf der vierzehn Kilometer langen schattenfreien Laufstrecke bei 36 Grad auf dem Donaudeich auch mal den Luxus erlaubt, während des Wettkampfes die Schuhe auszuziehen, minutenlang in der Donau zu erfrischen und auf meinen Unterstützer mit zusätzlichen Getränken zu warten,“ erklärt der Thieder. Die Laufstrecke war von diesem Punkt kilometerweit einzusehen und solange kein Mitstreiter am Horizont auftauchte, konnte er weiter abkühlen.
Am Ende dieses Triathlonabenteuers quer durch Deutschland erreichte Schlums nach insgesamt 18 Kilometer Schwimmen, 680 Kilometer Rad fahren und 65 km Laufen in einer Gesamtzeit von 34 Stunden und 10 Minuten in der Einzelwertung Rang 4. Damit war er hochzufrieden. „Ich wusste, dass ich gut vorbereitet war, aber das dies für so eine Topplatzierung reicht, hätte ich nicht gedacht,“ freute sich der WSV-Sportler zum Abschluss.
Und welches Ereignis steht für den Thieder Ausdauersportler als Nächstes an? In den vergangenen vierundzwanzig Monaten hat Schlums zwei Ironman absolviert und ist Eintracht Braunschweig knapp 6000 Kilometer auf dem Rad gefolgt und jetzt der Triathlon Across Germany – das reicht erstmal. 2016 sollen sportlich „die Beine hoch gelegt werden“. Im übernächsten Jahr wartet vielleicht neues sportliches Abenteuer.

Christian Schlums
Andreas Meißler

Zielankunft auf dem Tegelberg.

Ergebnisse des Triathlon Across Germany 2015 – Einzelwertung Männer:

Einzelplatz	Name	Platzziffer	Gesamtzeit
1.	Harry Kühnelt (50), Dessau	14	30:29:49 h
2.	Christian Sehorsch (40), Bad Soden	25	33:04:27 h
3.	Ulf Oberndörfer (50), Rutesheim	30	33:48:59 h
4.	Christian Schlums (52), Thiede	44	34:10:25 h

Das aktuelle Sportprogramm

MONTAG	DIENSTAG	MITTWOCH	DONNERSTAG	FREITAG	SAMSTAG
9.00 – 10.00 Uhr WSV-Halle Funktionsgymnastik	**9.00 – 10.00 Uhr** Oderwaldparkplatz Walking	**8.00 – 9.20 Uhr** WSV-Halle KiTa-Sport	**9.00 – 10.00 Uhr** WSV-Halle Ausgleichsgymnastik	**10.15 – 11.15 Uhr** KiTa-Sport	**8.00 – 9.30 Uhr** Stadtbad Okeraue Wasserballtraining
14.00 – 15.00 Uhr WSV-Halle Callanetics	**14.00 – 17.30 Uhr** WSV-Halle Tischtennis	**9.00 – 10.30 Uhr** Oderwaldparkplatz Nordic Walking	**14.00 – 17.30 Uhr** WSV-Halle Tischtennis	**16.00 – 17.30 Uhr** WSV-Halle Triathlon Jugend	**16.30 – 17.30 Uhr** WSV-Halle Fitness
16.00 – 17.00 Uhr WSV-Halle (Eltern) Kinderturnen (1-4 J.)	**16.30 – 19.00 Uhr** Kraftraum geöffnet	**17.45 – 18.45 Uhr** WSV-Halle Rückenschule Rehasport	**16.30 – 18.00 Uhr** Lehrschwimmbecken Kurse	**20.00 – 21.30 Uhr** Stadtbad Okeraue Schwimmtraining	
17.30 – 19.00 Uhr Kraftraum Senioren	**18.00 – 19.00 Uhr** WSV-Halle Skigymnastik	**18.00 – 19.30 Uhr** Kraftraum Schwimmgruppe	**18.00 – 19.00 Uhr** Kraftraum – Senioren	**20.00 – 22.00 Uhr** Stadtbad Okeraue Seniorenschwimmen	**SONNTAG**
17.30 – 19.00 Uhr Wilh.-Raabe-Schule Konditionstrain. ab 12 J.	**18.00 – 22.00 Uhr** Stadtbad Okeraue Schwimmtraining	**18.00 – 19.00 Uhr** Lehrschwimmbecken Schwimmkurse	**18.00 – 20.00 Uhr** Stadtbad Okeraue Schwimmtraining	**21.00 – 22.00 Uhr** Stadtbad Okeraue Tauchen	**9.30 – 11.00 Uhr** Fümmelsee Nordic Walking
18.00 – 19.00 Uhr WSV-Halle Gymnastik SIE und IHN	**18.00 – 22.00 Uhr** Stadtbad Okeraue Wasserballtraining	**19.00 – 20.00 Uhr** WSV-Halle allgemeine Athletik	**18.00 – 22.00 Uhr** Stadtbad Okeraue Wasserballtraining		**18.00 – 19.00 Uhr** Kraftraum Schwimmgruppe
18.00 – 21.00 Uhr Stadtbad Okeraue Schwimmtraining	**19.00 – 20.00 Uhr** WSV-Halle – Ballspiele		**19.30 – 21.00 Uhr** Stadtbad Okeraue Triathlonschwimmen		**18.30 – 19.30 Uhr** WSV-Halle Schwimmgruppen
19.00 – 20.00 Uhr WSV-Halle Step-Aerobic	**20.00 – 22.00 Uhr** Stadtbad Okeraue Triathlonschwimmen				
20.00 – 21.00 Uhr WSV-Halle Body-Workout					
20.00 – 21.00 Uhr Lehrschwimmbecken Aquajogging					
21.00 – 22.00 Uhr Stadtbad Okeraue Triathlonschwimmen					

Runde Geburtstage

90 Jahre
Friedrich
Karl Fegert
Hanna Horre
Ingeborg Köhlhoff

85 Jahre
Gisela Jackisch
Georg Ruffer

80 Jahre
Gerhard Andree
Helga Bitterolf
Hedi Forberg
Manfred Köhler

75 Jahre
Horst Bogdanowicz
Klaus Frosch
Hildegard Prill
Inge Rößler
Heide Schramm
Karin Seiler
Dora Wegner

70 Jahre
Barbara Frosch
Eva Heine

65 Jahre
Wolfgang Lampe
Margrit Voges

60 Jahre
Rolf Bebenroth
Susanne Dittrich
Regina Geister
Karin Kaufholz
Annette Wulf-Oppermann

50 Jahre
Mario Dolle
Margit Langemeyer
Uwe Linde
Susanne von der Osten-Sacken
Peter Waldmann

Schonend sauber wird dein Auto mit blitzblank

• umweltfreundlich • pflegend
• glänzend mit Nano-Wachs
• fleckenlos • kratzfrei

Über 25 Jahre

Rund um die Uhr, ganz in Ihrer Nähe:

Wolfenbüttel	Im Sommerfeld Ahlumer Straße Grauhofstr. (ehem. Schlachthof)
Braunschweig	Stöckheim – Senefelder Straße Lehndorf – Saarbrückener Straße Veltenhof – Ernst-Böhme-Straße
Salzgitter-Bad	Porschestraße
Lengede	Grubenweg
außerdem in…	Helmstedt, Wolfsburg, Gifhorn und Königslutter!

Ihr Rabatt beim Kauf von Waschmarken
im Wert von… ab 10 EUR ➡ ➡ 10 %
ab 50 EUR ➡ ➡ 20 %

Nutzen Sie außerdem unseren Spartarif von Montag bis Donnerstag von 22 bis 10 Uhr!*

* Nicht möglich in BS-Veltenhof

blitzblank® Hobby-Wasch-Center
Mehr Schute
Mehr Glanz
Mehr Pflege

WSV-Jugendwart stellt sich vor

Meine Name ist Nico Förster. Ich bin der neue Jugendwart im WSV und 15 Jahre alt. Im Wolfenbütteler Ortsteil Groß Stöckheim wohne ich. Als Schüler gehöre ich der 9. Klasse des GIS (Gymnasium im Schloss) an. In meiner Freizeit bin ich sportlich sehr aktiv (Triathlon, Schwimmen).

Unwetter „Siegfried“ gab am Fümmelsee seine „Visitenkarte“ ab

WSV 21 **Wolfenbütteler Schwimmverein von 1921 e.V.**

Vereinseigenes Schwimmbad »Fümmelsee« Tel. (0 53 31) 90 48 67 (Mai bis Sept.)
Schwimmmeister Tel. (0 53 31) 90 47 80 (Mai bis Sept.)
Vereinseigene Skihütte Oderbrück/Harz Tel. (0 55 20) 29 39
Geschäftsstelle – Nina Justen – Dienstag, 13.30 bis 17.30 Uhr Tel. (0 55 31) 4 62 00
Internet: www.wsv21.de E-mail: info@wsv21.de

SCHWIMMEN
WASSERBALL
SKILAUF
TRIATHLON
TENNIS
BREITENSPORT
TISCHTENNIS

WSV-Nachrichten

Erscheint 4 x im Jahr

Gesamtherstellung: Verlag Schaufenster GmbH & Co KG, Großer Zimmerhof 25, 38300 Wolfenbüttel, Telefon (0 53 31) 98 99 - 0, Fax (0 53 31) 98 99 - 56

Bezugspreis: Im Mitgliedspreis enthalten

Herausgeber: WSV von 1921, Wolfenbütteler Schwimmverein e. V., Am Fümmelsee 5, 38304 Wolfenbüttel

Druck: Schaufenster Print, Großer Zimmerhof 25, 38300 Wolfenbüttel, Telefon (0 53 31) 98 99-34

Redaktion: Andreas Meißler, Tannenweg 16, 38302 Wolfenbüttel, Telefon (0 53 31) 7 42 25

TERMINE...TERMINE

13.11.2015	**FR**	**18.00 Uhr**	**Helfertreffen**
13.11.2015	**FR**	**20.00 Uhr**	**Halbjahres-Versammlung „Fümmelsee-Terrassen“**
14.11.2015	**SA**	**14:30 Uhr**	**Ski- und Sportflohmarkt Gymnastikhalle**
15.11.2015	**SO**	**10:00 Uhr**	**Braunkohlwanderung**
06.12.2015	**SO**	**10:30 Uhr**	**Frühschoppen**
08.12.2015	**DI**	**15:00 Uhr**	**Weihnachtsfeier der Seniorenabteilung**

WSV-Braunkohlwanderung

Am Sonntag, 15. November, findet die traditionelle Braunkohlwanderung statt.
Start und Ziel ist der Parkplatz am Naturbad Fümmelsee. Los geht es um 10 Uhr. Die Strecke ist für die ganze Familie geeignet und leicht zu bewältigen. Die Rückkehr wird gegen Mittag sein. Ab 13 Uhr findet dann das gemeinsame Braunkohlessen statt. Anmeldung für das Essen sind erbeten unter webmaster@fuemmelseeterrassen.de oder Telefon: 05331 / 88 17 21.

Wie liefern für jeden Bauprofi.

Für Ihren Neubau, Umbau und Ausbau liefern wir nicht nur die Baustoffe, sondern auch komplette Systemlösungen!

Für Profis und Privatkunden!

38304 Wolfenbüttel · Goslarsche Straße 3
Telefon: 05331/9598-0
www.hagebaucentrum-wolfenbuettel.de

hagebau
hagebaucentrum
WOLFENBÜTTEL

Damit Sie gut beraten sind!

Ich bin für Sie da: mit viel persönlichem Engagement und dem richtigen Gespür für die beste Lösung.

Stephan Klam
Geschäftsstelle Stadtmarkt 11
38300 Wolfenbüttel
Telefon 0 53 31 / 34 09 97
Geschäftsstelle Adersheimer Str. 62a
38304 Wolfenbüttel
Telefon 0 53 31 / 9 02 88 08
stephan.klam@oeffentliche.de

Öffnungszeiten
Mo, Di, Do, Fr 9.00–12.00 Uhr
Mi 9.00–13.00 Uhr
Mo, Di, Do 15.00–18.00 Uhr
und nach Vereinbarung

ÖFFENTLICHE